



浙江工商大学
ZHEJIANG GONGSHANG UNIVERSITY



2024

三位一体 综合评价招生章程

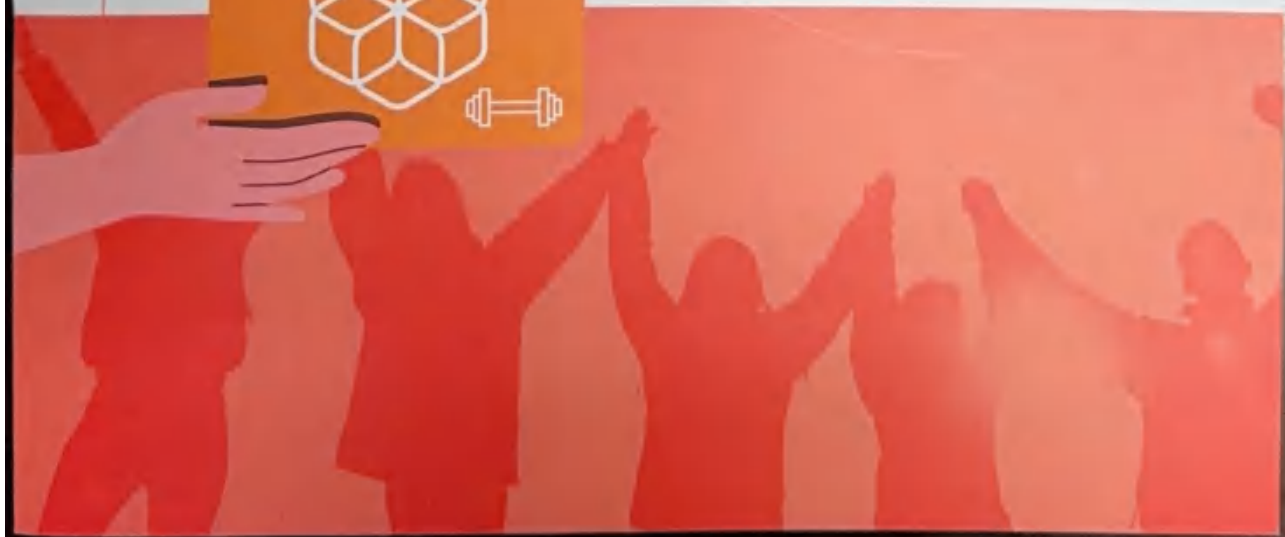

浙江工商大学

2024年“三位一体”综合评价招生章程

第一章 总则

第一条 为深化高校考试招生制度改革，优化人才选拔机制，进一步推进浙江省高校招生“三位一体”综合评价改革工作，根据《中华人民共和国教育法》、《中华人民共和国高等教育法》、《浙江省深化高校考试招生制度改革试点方案》和教育主管部门有关政策和规定，结合学校实际，特制定本章程。

第二条 本章程适用于浙江工商大学2024年“三位一体”综合评价招生工作。

第三条 学校招生工作实施“阳光工程”，遵循公开、公平、公正，择优录取的原则，并接受广大考生及其家长和社会各方面的监督。

第二章 学校概况

第四条 学校全称：浙江工商大学。学校代码：10353。浙江省代码：0007。

第五条 办学层次和类型：本科及研究生教育，国家公办全日制普通高等学校。

第六条 校区：下沙校区(杭州市钱塘区白杨街道正街18号)，教工路校区(杭州市教工路149号)。

第七条 办学地点：“三位一体”综合评价招生录取新生在下沙校区和教工路校区就读。

第八条 颁发毕业证书及学位证书的学校名称：浙江工商大学。

第九条 浙江工商大学是浙江省人民政府、商务部和教育部分建大学，是浙江省重点建设高校，是教育部本科教学工作水平评估优秀高校、教育部深化创新创业教育改革示范高校、全国毕业生就业创业经验50强高校、中国高校通用就业能力前20强高校、全国创新创业典型经验50强高校、首批浙江省国际化特色高校。

学校创建于1911年，是我国最早创办的商业专门学校之一。1990年经国务院批准成立杭州商学院，2003年获得博士学位授予权，2004年更名为浙江工商大学。学校门类齐全，涵盖经济学、管理学、法学、文学、理学、工学、历史学、哲学、艺术学、交叉学科等10大学科门类。学校拥有1个A类学科，工商管理、应用经济学、外国语言文学、食品科学与工程、计算机科学与技术、环境科学与工程、化学、一般社会科学进入ESI全球排名前1%。

学校拥有博士学位、硕士学位、学士学位授予权，硕士专业学位授权点16个，一级学科博士点16个，二级学科博士点32个，博士后流动站。拥有“双万计划”一流本科专业建设点44个，其中国家级一流本科专业32个。学校具有“推荐优秀本科毕业生免试攻读硕士研究生”资格。学校毕业生初次去向落实率在95%以上，本科生继续深造率在36%以上。

学校现有教职工2800余人，拥有长江学者、国家杰青、国家优青、浙江省特级专家、国家“万人计划”、百千万人才工程国家级人选、教育部新世纪优秀人才等大批优秀师资。

第三章 招生计划及专业

第十条 学校面向浙江省计划招生360名，分三个测试类别，具体招生专业、计划数如下表：

浙江工商大学2024年“三位一体”综合评价招生专业与计划数

测试类别	招生专业 (岗)	计划数	选考科目要求
A类 (60人)	经济学类 (含经济学、国际经济与贸易)	3	不限科目要求
	数字经济	5	不限科目要求
	工商管理类 (含市场营销、人力资源管理、工商管理、会计学、人力资源管理、国际商务)	15	不限科目要求
	会计学 (含会计学、财务管理、审计学、会计学 (ACCA))	5	不限科目要求
	金融学 (含金融学、国际金融)	5	不限科目要求
	金融学 (偏普惠金融方向)	15	不限科目要求
	金融工程	5	不限科目要求
	保险学	5	不限科目要求
	公共管理类 (含行政管理、行政管理、土地经营与管理、文化产业管理)	30	不限科目要求
	旅游管理类 (含旅游管理、酒店管理)	25	不限科目要求
B类 (175人)	城乡规划	8	不限科目要求
	社会工作	4	不限科目要求
	外国语言文学类 (含英语、商务英语)	25	不限科目要求
	新闻传播学类 (含网络与新媒体、新闻学、广告学)	30	不限科目要求
	哲学	4	不限科目要求
	汉语言文学	4	不限科目要求
	法语	10	不限科目要求
	阿拉伯语	10	不限科目要求
	日语	20	不限科目要求
	历史学	4	不限科目要求
C类 (125人)	电子信息类 (含人工智能、电子信息工程、通信工程)	20	不限科目要求
	计算机类 (含计算机科学与技术、软件工程、信息安全)	20	不限科目要求
	材料类 (含材料科学与工程、材料科学与工程)	20	不限科目要求
	机械类 (含机械设计制造及其自动化、机械电子工程)	20	不限科目要求
	能源动力类 (含能源与动力工程、能源动力工程)	20	不限科目要求
	环境科学与工程类 (含环境科学与工程、环境工程)	20	不限科目要求
	生物科学类 (含生物科学、生物医学工程)	20	不限科目要求
	化学类 (含化学、应用化学)	20	不限科目要求
	物理学类 (含物理学、应用物理学)	20	不限科目要求
	数学类 (含数学、应用数学)	20	不限科目要求

第四章 选拔对象与报名条件

第十四条 选拔对象为已经参加2024年浙江省普通高校毕业生考试报名,学业水平测试各科成绩均为D级及以上(新高考改革后往届生D级及以上,新高考改革前往届生C级及以上),综合素质评价等级为B级及以上(新高考改革后往届生B级及以上,新高考改革前往届生P级及以上),身心健康、综合素质较高,具有创新能力和培养潜质,有一定特长的高中毕业生。

第十五条 符合第十一条资格的考生,且学业水平测试折算成绩达到60分及以上者,可申请报考,每个考生限报一个测试类别,且须注意该类别所含专业(类)的选考科目要求。学业水平测试折算成绩满分为100分,其中,A等计10分,B等计5分,C、D等不计分。新高考改革前的往届生选考科目的信息技术与通用技术计1门,成绩等第按高者计,自选综合不计分。

第十六条 符合第十一条资格的考生,若符合专项条件之一者(限2021年9月1日以后获得,艺本特长领域外)且学业水平测试折算成绩不低于45分者,可申请报考专项生(专项生不占通过材料评审的人数比例)。专项生专项清单详见浙江工商大学“三位一体”综合评价招生报名系统。

第五章 报名方式

第十四条 凡符合报考条件考生均须通过网上报名的方式提出申请。

第十七条 考生须浙江工商大学本科招生网(<http://zhaoban.zjisu.edu.cn/list-25.html>),根据网上报名的“报名手册”办理报名相关手续,报名信息填写完毕后用A4纸打印。

第十五条 材料提交:考生将以下申报材料拍成照片(须为jpg格式)在报名系统指定栏目提交(无压缩包)。考生在网上申请材料图片时必须确保电子文件清晰可读:

- 1.《浙江工商大学“三位一体”综合评价招生简章》(网上报名系统自动生成,打印后加盖所在高中教务处公章);
- 2.身份证正反面;
- 3.符合报考条件(网上报名系统自动生成,打印后须本人签名);
- 4.符合专项生报名条件的资格证明材料原件。

第六章 选拔程序

第十六条 申请材料评审:学校“三位一体”综合评价招生工作专家委员会初评,在符合报考条件考生中根据考生的学业水平测试成绩等确定入围我校材料评审的考生名单。通过材料评审的考生人数按各测试类别招生计划数8倍列入。材料评审结果通过学校网站公布,考生也可以通过学校“三位一体”报名系统查询。申请材料中所列成绩以报名截止日前已取得的成就为准。

第十七条 符合报考条件考生按照学业水平测试成绩折算得分从高到低选拔产生入围综合面试名单,在专业水平测试成绩折算得分相同的情况下,同分考生一并列入。

第十八条 综合面试:通过材料评审的考生须参加学校组织的综合面试。综合面试主要以面试的方式进行,按不同测试类别分组进行。综合面试主要考察考生专业素养、专业潜质以及综合素质。

成绩满分为150分。测试结束后,综合面试成绩合格考生按各测试类别招生计划1:1的比例从高分到低分确定入围名单(同分考生一并列入)。考生可通过学校本科招生网或向学校招生办咨询。

第十八条 入围考生名单在学校本科招生网上进行公示,并拨打浙江教育考试院。

第七章 录取规则

第十九条 考生在“普通类提前录取”填报三位一体志愿。考生在填报高考志愿时须将浙江工商大学填写为第一志愿,所填专业(类)志愿应为入围测试类别内所学专业(类),且须符合各专业(类)选考科目要求,否则无效。未被我校录取的,进入后续志愿的投档程序。

第二十条 根据入围考生志愿,按综合成绩从高分到低分择优录取。需中阶段具备自主招生折算平均分或相关选修课程成绩优良的,在同条件下优先录取。综合成绩按“学业水平测试成绩(折算成绩分100分)×20%+综合测试成绩(折算成绩分100分)×20%+高考成绩(折算成绩分100分)×60%”计算形成。其中学业水平测试成绩A等计10分,B等计5分,C、D等不计分,学业水平测试成绩以最终所得成绩为准。

第二十一条 考生高考文化成绩须在普通类第一段分数线以上。

第二十二条 学校公共外语为英语。录取时男女比例不限。身体健康要求按《普通高等学校招生工作指导意见》的规定执行。《普通高等学校招生体检工作指导意见》中明确“学校可以不予录取”、“学校有关专业可不予录取”的,均按“不予录取”执行。

第二十三条 专业投档按以下原则执行:

- 1.学校按测试类别招生计划数的1:1分别划定投档最低分数线。
- 2.专业志愿间不设分数级差,按考生综合成绩从高分到低分依次录取。
- 3.综合成绩相同者,则按单项顺序及分数高低排序,单项顺序排列依次为:综合高考成绩、高考成绩总分(高分则按照高考位次号排序)、学业水平测试(高中选考)成绩。
- 4.考生所填报的专业(类)均未录取者,再根据测试类别内计划数确定综合成绩从高到低依次录取。从专业调剂的考生,调剂考生也必须满足被调剂专业的选考科目要求,且不得低于测试类别内最低投档位次号(考生中从高分到低分逐一择优录取到满额为止,直至完成该测试类别内最低投档位次号(含小数点舍去)以内)。
- 5.若考生综合成绩达到投档分数线,但未到测试类别计划数的110%(按小数点舍去)以内,学校按测试类别内最低投档位次号(含小数点舍去)以内。

第八章 其他事项

第二十四条 其他事项(以《报名手册》为准)

- 1.网上报名:2024年3月1日至3月17日12:00;
- 2.网上材料提交时间:从网上报名起至3月17日12:00;
- 3.材料评审结果查询及综合测试成绩查询时间:2024年4月1日起;
- 4.学校综合面试时间:2024年4月13日至4月14日;
- 5.入围考生名单公示及综合测试成绩查询时间:2024年4月26日起。

第二十五条 通过材料评审并参加综合面试的考生交纳报考费,标准为140元/人。缴费方式为网上缴费。缴费时间2024年4月7日至4月5日下午16:00,缴费成功后考生不予退费。未缴费的考生视为自动放弃测试资格。未获得综合面试测试资格的考生无需交纳报考费。因考生原因未参加学校综合面试的考生,报考费不予退还。

浙江工商大学 2023 年 “三位一体” 各专业 (类) 录取情况

专业代码	专业名称	录取数	综合最低	综合最高	综合平均分	文化最低	文化最高	文化平均分	面试最高
306	法学类	10	87.16	89.08	87.94	626	652	639.30	A
316	应用统计学	8	85.20	87.24	85.75	606	633	620.88	A
303	经济统计学	8	84.60	87.96	86.04	614	637	623.63	A
329	会计学	10	84.40	86.88	85.72	605	631	616.30	A
304	金融类	8	81.68	84.52	83.13	569	619	602.50	A
302	经济学类	8	77.00	85.00	80.95	584	619	600.63	A
325	工商管理类	10	75.52	87.04	78.54	574	643	599.30	A
305	保险学	8	73.28	82.76	76.01	564	621	585.13	A
308	汉语言文学	5	83.92	85.92	84.86	616	625	620.20	B
312	新闻学	5	82.72	83.56	83.19	607	627	615.80	B
314	历史学	5	82.32	84.64	83.02	609	622	617.80	B
313	广告学	5	81.56	82.52	82.12	576	623	603.00	B
301	哲学	5	80.96	84.36	82.21	592	617	605.60	B
350	外国语言文学类	5	80.72	83.64	81.61	598	616	608.60	B
307	社会工作	6	79.76	81.44	80.18	600	613	605.33	B
311	日语	6	79.48	81.12	80.10	586	620	600.83	B
309	法语	6	79.36	83.20	80.51	594	617	604.67	B
310	阿拉伯语	6	79.16	82.20	80.77	587	631	615.00	B
326	公共管理类	18	79.12	82.16	80.00	585	617	597.39	B
328	旅游管理类	18	78.20	80.92	78.75	566	604	588.39	B
318	计算机类	26	82.56	85.64	83.35	573	618	600.77	C
317	电子信息类	26	81.48	86.40	82.14	583	616	602.23	C
315	数学与应用数学	7	81.44	83.56	82.04	588	608	601.57	C
319	信息管理与信息系统	10	81.20	82.84	81.46	585	610	598.00	C
324	生物类	8	79.92	80.64	80.44	576	601	592.00	C
320	给排水科学与工程	8	79.60	80.88	80.26	573	605	590.75	C
323	城乡规划	15	79.52	80.36	80.62	582	612	595.87	C
322	食品科学与工程类	30	79.20	82.28	80.31	559	611	592.05	C
321	环境科学与工程类	30	78.60	81.80	79.92	560	605	589.70	C
327	电子商务类	40	78.52	82.08	80.15	550	610	592.53	C

第九章 入学复查、学费、奖励和资助

第二十六条 被我校录取的新生，应在我校规定的期限内到校办理入学手续。因故不能按期入学者，应向学校请假。未经请假或请假逾期者，视为放弃入学资格。

新生入学后，学校在三个月内按照国家招生规定对其进行复查。复查不合格者，由学校视具体情况予以处理，直至取消入学资格。

第二十七条 学校严格按照浙江省物价部门批文和有关规定执行收费。

第二十八条 学校建有完善的优秀学生奖学金制度和困难学生资助制度。现有国家奖学金、省政府奖学金、励志奖学金、优秀学生综合奖学金、能力突出奖学金、单项奖学金和各类专项奖学金。严格执行奖、贷、助、补政策，对家庭经济困难学生实行国家助学贷款、勤工助学、困难补助。学费减免等资助政策。学校为家庭经济困难新生开设入学报到“绿色通道”。

第十章 咨询联系和录取结果公布方式

第二十九条 新生录取结果通过浙江工商大学本科招生网向社会和考生公布。

学校网站：<http://www.zjisu.edu.cn>

学校本科招生网：<http://zhaoban.zjisu.edu.cn>

电子邮件：zhaoban@zjisu.edu.cn

咨询联系电话：0571-866898998

第十一章 附则

第三十条 考生有下列情形之一的，如实记入其考试诚信档案。下列行为在报名阶段发现的，取消报考资格；在入学前发现的，取消入学资格；入学后发现的，取消录取资格或者学籍；毕业后发现的，由教育行政部门宣布学历、学位证书无效，责令收回或者予以没收；涉嫌犯罪的，依法移送司法机关处理。

1. 提供虚假信息、年龄、民族、户籍等个人信息，伪造、非法获得证件、成绩证明、荣誉证书等，骗取报名资格、享受优惠政策的；

2. 在综合素质评价、相关申请材料中提供虚假材料、影响录取结果的；

3. 冒名顶替入学，由他人替考入学或者取得优惠资格的；

4. 其它严重违反高校招生、考试规定的弄虚作假和违规违纪行为。

第三十一条 如遇重大突发事件，学校将视情保留对相关考核内容、方式、时间地点等调整的权利。第三十二条 学校纪检监察部门对招生录取工作实施全过程监督，并设立投诉举报电话：0571-28870664，投诉举报邮箱：zjgsjw@126.com。

第三十三条 本章程由浙江工商大学招生与就业指导处负责解释。学校原公布的有关招生工作的制度、规定与本章程不一致的，以本章程为准。本章程若有与国家上和上级教育主管部门有关政策不一致的，以国家和上级教育主管部门有关政策为准。

浙江工商大学 2022年 “三位一体”各专业(类)录取情况

专业代码	专业名称	录取数	综合最低	综合最高	综合平均	文化最低	文化最高	文化平均	英语最低
301	哲学	3	82.52	83.72	82.99	599	599	599.00	A
302	经济学类	6	82.28	83.64	82.95	594	613	603.17	A
303	经济统计学	4	84.48	85.88	85.16	616	624	620.75	A
304	金融管理类	6	82.64	84.32	83.61	604	614	609.67	A
305	国际学	1	82.16	82.16	82.16	607	607	607.00	A
306	法学类	8	86.20	87.32	86.50	625	631	627.75	A
308	汉语言文学	5	83.76	86.08	84.84	607	621	615.00	A
309	法语	2	75.08	77.08	76.08	566	591	578.50	A
310	阿拉伯语	5	79.20	85.44	83.54	612	634	621.80	A
311	日语	1	85.28	85.28	85.28	606	606	606.00	A
312	新闻学	4	82.84	85.48	83.93	605	615	609.75	A
313	广告学	2	80.72	80.92	80.82	574	614	594.00	A
314	历史学	4	73.24	84.12	77.91	543	614	574.50	A
315	数学与应用数学	6	78.80	81.48	79.81	595	611	604.33	B
316	应用统计学	4	84.52	86.08	85.21	610	618	614.50	A
317	电子信息类	20	78.96	80.12	79.53	569	608	595.80	B
318	计算机类	20	80.24	83.04	81.30	583	608	594.90	B
319	物联网	8	79.72	80.16	79.94	576	602	588.00	B
320	给排水科学与工程	8	76.40	78.56	77.09	565	597	581.75	B
321	环境科学与工程类	20	76.80	80.44	77.80	570	594	584.85	B
322	食品科学与工程类	20	78.24	80.00	78.99	577	608	590.80	B
323	城乡规划	5	78.96	79.56	79.34	589	599	594.80	B
324	生物工程	9	77.24	79.60	77.99	573	591	585.13	B
325	工商管理类	6	76.44	84.72	80.79	568	623	597.83	A
326	公共管理类	4	75.12	82.24	79.16	569	593	583.25	A
327	电子商务类	45	75.12	79.12	77.29	545	602	578.44	B
328	旅游管理类	1	75.04	75.04	75.04	563	563	563.00	A
329	会计学	8	83.92	86.76	84.51	609	619	615.38	A
330	外国语言文学类	5	81.28	83.28	82.45	591	606	596.60	A

浙江工商大学 2021年 “三位一体”各专业(类)录取情况

专业代码	专业名称	录取数	综合最低	综合最高	综合平均	文化最低	文化最高	文化平均	英语最低
305	保险学	4	81.72	82.44	82.13	571	599	594.75	经济学类
325	工商管理类	4	84.16	84.88	84.53	601	619	605.00	经济学类
326	公共管理类	9	78.00	82.20	80.35	567	602	592.44	经济学类
329	会计学	6	81.44	87.28	84.08	600	632	612.67	经济学类
304	金融学类	4	83.12	85.60	84.30	594	621	610.00	经济学类
303	经济统计学	3	86.04	87.00	86.47	608	620	615.00	经济学类
302	经济学类	4	82.60	83.96	83.21	596	605	593.25	经济学类
328	旅游管理类	8	71.96	81.12	77.11	557	609	574.75	经济学类
316	应用统计学	3	85.20	86.04	85.60	605	628	613.33	经济学类
323	城乡规划	5	80.96	81.72	81.07	585	606	594.40	经济学类
327	电子商务类	42	73.92	80.00	76.70	532	594	569.24	经济学类
317	电子信息类	15	78.76	82.88	79.57	572	603	586.80	理工类
320	给排水科学与工程	8	77.64	79.60	78.23	558	590	579.38	理工类
321	环境科学与工程类	16	76.60	80.48	78.41	580	596	587.19	理工类
318	计算机类	15	80.08	82.84	81.11	587	610	597.27	理工类
324	生物工程	8	73.80	78.08	76.44	540	587	566.38	理工类
322	食品科学与工程类	14	78.44	82.64	80.10	568	598	585.50	理工类
315	数学与应用数学	6	77.96	80.48	78.85	542	592	575.50	理工类
319	物联网工程	8	78.48	80.40	79.28	580	601	591.63	理工类
310	阿拉伯语	1	84.00	84.00	84.00	605	605	605.00	文史类
306	法学类	8	85.94	89.28	87.00	612	631	620.00	文史类
309	法语	2	75.24	79.84	77.54	573	578	575.50	文史类
313	广告学	3	79.20	80.16	79.99	577	595	587.33	文史类
308	汉语言文学	4	83.32	84.92	84.03	599	623	613.90	文史类
314	历史学	1	78.56	78.56	78.56	597	597	597.00	文史类
311	日语	4	80.52	84.56	82.98	584	614	603.50	文史类
307	社会工作	1	83.12	83.12	83.12	594	594	594.00	文史类
330	外国语言文学类	4	77.16	83.24	79.92	587	608	595.25	文史类
312	新闻学	4	82.00	84.44	80.95	591	615	601.25	文史类
301	哲学	2	75.84	82.48	79.16	533	606	594.50	文史类

浙江工商大学

普通类平行·历年分数

学院名称	2023 招生专业 (类)	最低投档分				投档位次			
		2023	2022	2021	2023	2022	2021	2021	
工商管理学院 (MBA 学院)	(含工商管理★、市场营销★、人力资源管理★、国际商务★)	602	603	601	50171	45059	41315		
	工商管理★	616	/	/	37192	/	/		
经济与管理学院	工商管理★	594	593	591	59083	56155	51864		
	(含工商管理★、人力资源管理★)	605	601	597	47584	46823	45556		
会计学院	会计学	623	619	615	31385	29403	28817		
	(含会计学★、财务管理★、审计★、会计学 ACCA★)	631	626	620	25103	23256	24773		
统计与数学学院	统计学★	635	/	/	21951	/	/		
	应用统计学★	632	624	617	24008	24971	26527		
经济学院	数学与应用数学	612	604	599	40364	43294	42746		
	数据科学与大数据技术	613	605	599	40173	42782	42737		
经济学院	经济学★	605	604	599	47243	43909	42966		
	(含数学类、统计学★、国际经济与贸易★)	624	/	/	30129	/	/		
金融学院 (浙商银行管理学院)	金融学★	613	613	609	40171	34408	33842		
	投资学★ (跨专业(创新班))	613	/	/	40137	/	/		
食品与生物工程学院	食品科学与工程类	598	595	593	54629	53431	49531		
	(含食品科学与工程★、食品质量与安全★)	604	602	599	48633	46000	43153		
环境科学与工程学院	环境科学与工程	607	600	594	45834	47589	48040		
	(含环境科学与工程★、环境工程★)	597	594	590	55146	54788	51997		
信息与电子工程学院	电子信息类	611	602	597	42065	45260	44989		
	(含人工智能、电子信息工程★、通信工程★)	593	586	579	59775	63352	64298		
人工智能学院	通信工程★	589	581	574	63645	69050	69954		
	(中外合作办学)								

学院名称	2023 招生专业 (类)	最低投档分				投档位次			
		2023	2022	2021	2023	2022	2021	2021	
计算机科学与技术学院	计算机类	615	606	601	38177	41223	41359		
	(含电子类★、网络管理★、信息安全★)	597	595	587	55147	54023	55942		
管理与电子科学学院	信息管理与信息系统★	608	/	/	44561	/	/		
	信息安全★	608	602	/	44630	45871	/		
法学院 (知识产权学院)	法学类	640	632	628	18505	18566	18748		
	(含法学★、知识产权★)	625	622	620	29717	25984	24733		
人文与传播学院	汉语言文学★	630	624	619	25670	24956	25243		
	(含广告学★、新闻学★、网络与新媒体★)	617	616	610	36462	31472	32800		
公共管理学院	社会工作★	608	608	605	44287	39876	36901		
	(含工商管理★、行政管理★、土地资源管理★、文化产业管理)	594	595	592	58853	53949	50086		
外国语学院	法语★	609	612	612	44117	34906	31276		
	(含英语★、日语★)	596	603	601	56107	45111	40875		
艺术设计学院	环境设计★	568	569	564	B-2853	B-2860	B-2881		
	产品设计	570	570	563	B-2674	B-2798	B-2975		
金融学院	金融学★	596	597	594	56529	51395	48401		
	(小微、管理金融人才)								

- 备注:
- 以上信息以浙江省教育考试院公布为准。
 - 投档分数与投档位次均以 2022 年度电子类招生批次、2021 年单独批次。
 - 2023 年新设工商管理(跨专业(创新班))、财务管理(非定向人才创新班)、会计学(非定向人才创新班)、投资学(跨专业(创新班))、电子商务(跨专业(创新班))、电子商务(国际经济与贸易方向)、电子商务(国际经济与贸易方向) 5 个本科专业。
 - ★全招“双万计划”一流本科专业建设点。



浙江工商大学
ZHEJIANG GONGSHANG UNIVERSITY

浙江省人民政府、商务部和教育部共建大学

教育部本科教学工作水平评估优秀高校

全国毕业生就业典型经验高校 50 强

全国创新创业典型经验高校 50 强

中国高校通用就业能力前 20 强

首批浙江省国际化特色高校

全国一流财经类大学

浙江省重点建设高校

始建于 1911 年 校训：诚毅勤朴



浙江工商大学
招生咨询公众号

招办电话

0571 - 86989998

招生咨询 QQ: 800057228

招办网址: <http://zhaoban.zjsu.edu.cn>

邮箱: zhaoban@zjsu.edu.cn

学校地址: 浙江省杭州市钱塘区学正街 18 号